

Committente:

# Istituto Comprensivo di Sissa Trecasali



## Scuola Primaria "G. Marconi" di Sissa

Ubicazione/riferimento:

V. G. Marconi, 1  
43018 Sissa (PR)

Titolo elaborato:

### PIANO DI EMERGENZA

Norme di riferimento:

**Redatto ai sensi del D.Lgs 81/08 e s.m.i. e del D.M. 10/3/98**

Redazione a cura del:

Datore di Lavoro

D.L.:

Berna Alberto

Consultazione, Verifica ed Approvazione:

Rappresentante dei Lavoratori per la sicurezza

RLS:

Derlindati Michela

Consulenza:

**EcoGeo S.r.l.**

Via Paradigna 21/A - 43122 Parma (PR)

In collaborazione con:

RSPP Michele Taddei

Data	Ed.	Rev	Descrizione
08/01/2014	01	00	Prima Stesura
20/12/2016	01	01	Aggiornamento intestazione
28/02/2017	01	02	Aggiornamento allegati

Protocollo EcoGeo			Settore	Redazione	Verifica	Approvazione
S	100	12	Sicurezza	MF	MT	FL

Istituto Comprensivo di Sissa Trecasali	Piano di Emergenza	Ed. 1 Rev. 0
Data: Febbraio 2017	Scuola Primaria "G. Marconi" di Sissa	Sez. I-Pag.2 di 25

# Indice

<b>SEZIONE I.....</b>	<b>3</b>
<b>1.    PREMESSA E SCOPO DEL DOCUMENTO.....</b>	<b>4</b>
<b>2.    DESCRIZIONE DELL'ATTIVITÀ.....</b>	<b>5</b>
2.1.    ORARIO DI LAVORO E AFFOLLAMENTO.....	5
<b>3.    CARATTERISTICHE IMPIANTISTICO-STRUTTURALI.....</b>	<b>6</b>
3.1.    VIE ED USCITE DI EMERGENZA.....	6
3.2.    SISTEMA D'ALLARME.....	6
3.3.    PRESIDI SANITARI ED ANTINCENDIO.....	6
3.4.    IMPIANTO DI ILLUMINAZIONE D'EMERGENZA.....	6
3.5.    IMPIANTO ELETTRICO.....	7
3.6.    IMPIANTO DI RISCALDAMENTO.....	7
3.7.    IMPIANTO IDRICO ANTINCENDIO.....	7
3.8.    PLANIMETRIE D'EMERGENZA.....	7
<b>4.    CARATTERISTICHE DEL TERRITORIO.....</b>	<b>8</b>
<b>5.    ANALISI DEGLI SCENARI DI RISCHIO.....</b>	<b>10</b>
5.1.    MODALITÀ E CRITERI DI VALUTAZIONE.....	10
5.2.    CARATTERISTICHE , CONSEGUENZE E STIMA.....	12
5.2.1. <i>Riepilogo dei Rischi valutati</i> .....	13
<b>SEZIONE II.....</b>	<b>14</b>
<b>6.    CARATTERISTICHE GESTIONALI.....</b>	<b>15</b>
6.1.    PRESENZA DIVERSAMENTE ABILI.....	15
6.2.    MANSIONI PER L'EMERGENZA.....	15
6.3.    COORDINAMENTO DELL'EMERGENZA.....	15
6.4.    LOTTA ANTINCENDIO.....	16
6.5.    MESSA AL SICURO DELLE PERSONE.....	16
6.6.    INTERVENTI DI PRIMO SOCCORSO.....	17
6.7.    REAZIONI ALLERGICHE E INTOSSICAZIONI.....	17
6.8.    SIMULAZIONI PERIODICHE DI EMERGENZA SANITARIA.....	17
6.9.    MESSA IN SICUREZZA DEGLI IMPIANTI.....	18
6.10.    COMUNICAZIONI INTERNE ED ESTERNE.....	18
6.11.    ACCESSIBILITÀ DEI SOCCORSI.....	18
6.12.    DINAMICA DI GESTIONE DELL'EMERGENZA.....	18
<b>7.    REVISIONE ED AGGIORNAMENTO.....</b>	<b>23</b>
<b>SEZIONE III.....</b>	<b>24</b>
<b>8.    ALLEGATI.....</b>	<b>25</b>

---

<b>Istituto Comprensivo di Sissa Trecasali</b>	Piano di Emergenza	Ed. 1 Rev. 0
Data: Febbraio 2017	Scuola Primaria "G. Marconi" di Sissa	Sez. I-Pag.3 di 25

## **SEZIONE I**

# **PREMESSA E SCOPO DEL DOCUMENTO**

<b>REVISIONI</b>		
<b>Rev.</b>	<b>Data</b>	<b>Descrizione</b>
<b>01</b>		
<b>02</b>		
<b>03</b>		
<b>04</b>		
<b>05</b>		

Istituto Comprensivo di Sissa Trecasali	Piano di Emergenza	Ed. 1 Rev. 0
Data: Febbraio 2017	Scuola Primaria "G. Marconi" di Sissa	Sez. I-Pag.4 di 25

## **1. PREMESSA E SCOPO DEL DOCUMENTO**

---

La pianificazione dell'emergenza nel sito in oggetto è stata effettuata con la presente relazione con specifico riferimento al D. Lgs 09 aprile 2008 e successive modifiche e D.M. 10 marzo 1998.

Per emergenza si intende ogni situazione che si scosta dalle normali condizioni operative, tale da determinare situazioni di potenziale danno alle persone ed ai beni.

I fenomeni di emergenza possono essere suddivisi in tre categorie, a seconda della loro gravità, secondo le definizioni di seguito riportate:

- EMERGENZE DI LIVELLO 1

(Fenomeni controllabili dalla persona direttamente interessata, perché coinvolta o presente sul luogo dell'evento, come ad esempio surriscaldamento elettrico, sversamento di piccola quantità di sostanze pericolose, malfunzionamento di una macchina/impianto, ecc.)

- EMERGENZE DI LIVELLO 2

(Fenomeni controllabili dalla squadra di emergenza interna al sito, come ad esempio principio di incendio che richieda l'uso dei presidi antincendio, sversamento importante di sostanze pericolose, infortunio o malessere di modesta entità, black-out elettrico, piccolo allagamento per rottura di impianto idrico o maltempo, fenomeni naturali con danno ai beni, ecc.)

- EMERGENZE DI LIVELLO 3

(Fenomeni controllabili parzialmente dalla squadra di emergenza interna al sito e successivamente dagli enti di soccorso preposti, come ad esempio incendio in fase di propagazione che richieda l'uso di presidi antincendio di livello superiore a quelli presenti nella sede, sversamento di grandi quantità di sostanze pericolose, infortunio o malore di elevata entità, allagamento per rottura di impianto idrico o maltempo, fenomeni naturali estremi tipo alluvione, tromba d'aria, terremoto, o ancora minaccia armata, attentato).

I principali scenari di emergenza ipotizzabili nel sito in oggetto sono analizzati e dettagliati di seguito nel Piano di Emergenza e nelle Procedure allegate.

In ciascun caso le attività principali a cui si attribuisce priorità sono:

- la definizione di procedure da attuare in caso di emergenza da parte del personale dipendente per la messa al sicuro delle persone e la salvaguardia dei beni;
- l'individuazione delle figure che si occupano della gestione dell'emergenza;
- la predisposizione di piani di evacuazione con l'indicazione dei percorsi d'esodo, dei presidi antincendio, dei dispositivi di arresto degli impianti di distribuzione dell'energia elettrica, del gas e degli impianti di riscaldamento/condizionamento;
- la definizione di istruzioni per l'attivazione dei soccorsi esterni.

L'obiettivo primario della gestione delle emergenze è di garantire l'incolumità delle persone, intervenendo in modo rapido e puntuale sul luogo dell'emergenza.

---

Istituto Comprensivo di Sissa Trecasali	Piano di Emergenza	Ed. 1 Rev. 0
Data: Febbraio 2017	Scuola Primaria "G. Marconi" di Sissa	Sez. I-Pag.5 di 25

Le istruzioni sono sintetizzate in procedure operative che hanno lo scopo di definire le azioni ed i comportamenti che dovranno essere attuati in caso di emergenza, da parte del personale addetto all'emergenza. Tali istruzioni, sotto forma di scheda operativa, vengono allegare della presente relazione nella sezione "ALLEGATI".

La presente relazione è stata redatta sulla base dei rilievi effettuati in loco e delle informazioni ricevute dal Dirigente Scolastico e dagli Addetti al Servizio di Prevenzione e Protezione, nonché sulla base della documentazione prodotta per il C.P.I.

## **2. DESCRIZIONE DELL'ATTIVITÀ**

Presso il plesso scolastico si svolgono attività didattiche ed educative. L'edificio è costituito da un seminterrato e due piani fuori terra.

L'ingresso principale è al piano rialzato, a cui si accede tramite una gradinata in muratura.

Ciascun piano si presenta suddiviso nei seguenti locali:

Ciascun piano si presenta suddiviso nei seguenti locali:

- piano terra: sono presenti aule per attività didattiche, la portineria e i servizi igienici;
- piano primo: sono presenti quattro aule per attività didattiche ed alternative
- piano seminterrato: sono situati a questo piano la cucina, la mensa e la palestra

L'area esterna è costituita da un'area verde e dal passo carrabile che porta al cortile sul retro. Sul lato sinistro dell'edificio si trova il parcheggio ad uso del personale.

L'accesso al sito da parte dei mezzi pesanti dei Vigili del Fuoco può avvenire dall'ingresso principale della scuola. Il tempo impiegato da parte dei soccorsi per il raggiungimento del sito è inferiore ai 20 minuti per l'ambulanza e tra i 15 e 20 minuti per i Vigili del Fuoco.

Le presenze complessive all'interno del sito risultano di circa 230 unità tra alunni, docenti e collaboratori scolastici e persone esterne. La gestione delle emergenze all'interno della cucina è affidata alla Ditta Appaltatrice, con la quale è stato effettuato il coordinamento in conformità all'art. 26 del D. Lgs 81/08.

### **2.1. Orario di lavoro e affollamento**

I lavoratori possono trovarsi all'interno della scuola nei orari indicati di seguito.

LUNEDI'	MARTEDI'	MERCOLEDI'	GIOVEDI'	VENERDI'
7.30-14.45	7.30-18.30	7.30-14.45	7.30-18.30	7.30-14.45

Istituto Comprensivo di Sissa Trecasali	Piano di Emergenza	Ed. 1 Rev. 0
Data: Febbraio 2017	Scuola Primaria "G. Marconi" di Sissa	Sez. I-Pag.6 di 25

Gli orari possono subire variazioni in funzione delle esigenze di servizio, della mansione e del turno che svolgono. Gli orari di massimo affollamento sono da considerarsi indicativamente dalle 8.00 alle 12.00 tutti i giorni, il martedì e il giovedì fino alle ore 16.00 per la presenza degli alunni.

### **3. CARATTERISTICHE IMPIANTISTICO-STRUTTURALI**

---

#### **3.1. Vie ed uscite di emergenza**

---

I locali situati al primo piano presentano un percorso di esodo sulle scale interne dell'edificio. Il piano terra presenta uscite direttamente sulle scale esterne che conducono al cortile anteriore e posteriore. Il piano seminterrato prevede uscite che conducono direttamente all'area esterna.

Tutte le uscite di emergenza presenti sono costituite da porte con apertura nel senso dell'esodo, idoneamente segnalate e dotate di luce d'emergenza.

#### **3.2. Sistema d'allarme**

---

È presente un impianto di allarme antincendio, regolarmente verificato e sottoposto a periodica manutenzione; il segnale è costituito da una sirena elettronica con suono intermittente. I pulsanti di allarme sono dislocati all'interno dell'edificio; la centralina di allarme è collocata in corrispondenza dei locali d'ingresso della scuola.

#### **3.3. Presidi Sanitari ed Antincendio**

---

La Cassetta di Medicazione è idoneamente posizionata, visibile e fruibile in caso di emergenza medica.

All'interno dei locali sono presenti estintori portatili adeguatamente collocati in prossimità delle uscite, lungo i percorsi di esodo ed in prossimità dei quadri elettrici. Il locale tecnico esterno è dotato di estintori portatili.

Tutte le attrezzature antincendio vengono periodicamente controllate e sono correttamente segnalate. Le manutenzioni e le verifiche effettuate vengono registrate su apposito registro antincendio.

Il posizionamento dei presidi antincendio viene indicato nelle planimetrie di emergenza esposte ed è stato illustrato agli addetti.

#### **3.4. Impianto di Illuminazione d'emergenza**

---

Sono presenti corpi illuminanti di emergenza, in particolare nelle zone interessanti i percorsi di esodo e le uscite di sicurezza. Esse si attivano automaticamente in caso di black-out e garantiscono il corretto esodo dei presenti.

È stato incaricato un addetto che provvede alla verifica delle luci di emergenza; tutte le verifiche vengono

---

Istituto Comprensivo di Sissa Trecasali	Piano di Emergenza	Ed. 1 Rev. 0
Data: Febbraio 2017	Scuola Primaria "G. Marconi" di Sissa	Sez. I-Pag.7 di 25

registrate su apposito registro antincendio.

### 3.5. Impianto Elettrico

I quadri elettrici presenti nell'edificio vengono mantenuti chiusi, sono dotati di interruttore per disattivare l'energia elettrica in caso di emergenza in quella determinata area. Gli impianti ed i componenti risultano essere certificati e in buono stato di conservazione.

### 3.6. Impianto di Riscaldamento

Il riscaldamento avviene attraverso la centrale termica alimentata a gas posta in un vano tecnico dedicato. La valvola di intercettazione è correttamente segnalata e accessibile dall'esterno.

### 3.7. Impianto idrico antincendio

L'impianto idrico di emergenza è alimentato da rete idrica pubblica ed è costituito da:

- Due idranti collocati al piano seminterrato
- Due idranti collocati al piano seminterrato
- Due idranti collocati al primo piano
- Un attacco per motopompa dei Vigli del Fuoco nell'area esterna

### 3.8. Planimetrie d'emergenza

Nell'edificio sono presenti e posizionate le planimetrie d'emergenza, con le indicazioni relative ai percorsi di esodo, i punti di raccolta, i presidi antincendio, e le indicazioni dei pulsanti di emergenza e degli interruttori.

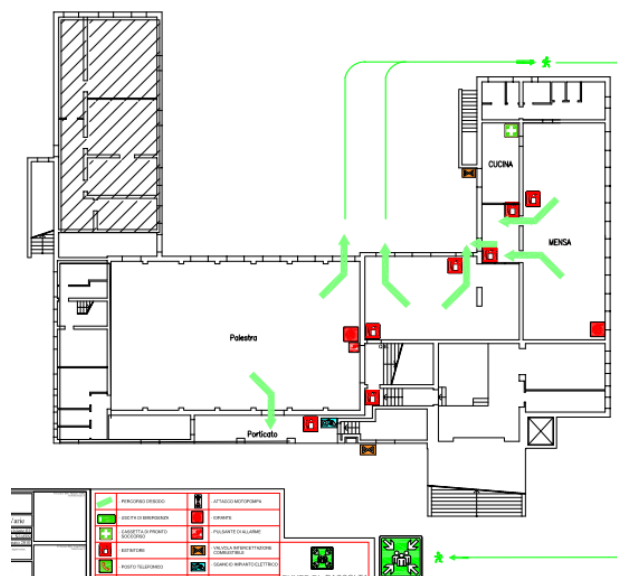

Piano Seminterrato

Istituto Comprensivo di Sissa Trecasali	Piano di Emergenza	Ed. 1 Rev. 0
Data: Febbraio 2017	Scuola Primaria "G. Marconi" di Sissa	Sez. I-Pag.8 di 25

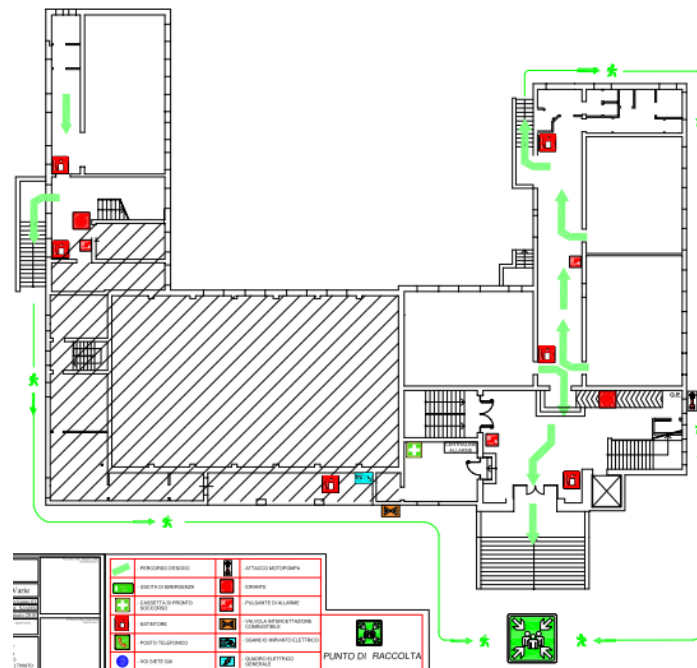

Piano rialzato

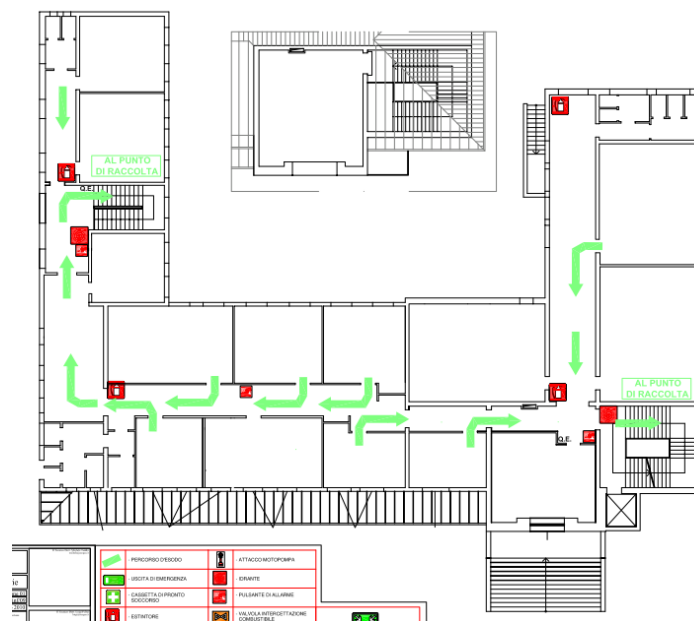

Piano primo

#### 4. CARATTERISTICHE DEL TERRITORIO

Secondo la classificazione sismica indicata nell'ordinanza del *Presidente del Consiglio dei Ministri n°3274/03*, aggiornato con le comunicazioni delle regioni, tutto il territorio comunale appartiene alla **zona sismica 3**: Sismicità bassa: "I Comuni interessati in questa zona possono essere soggetti a scuotimenti modesti".



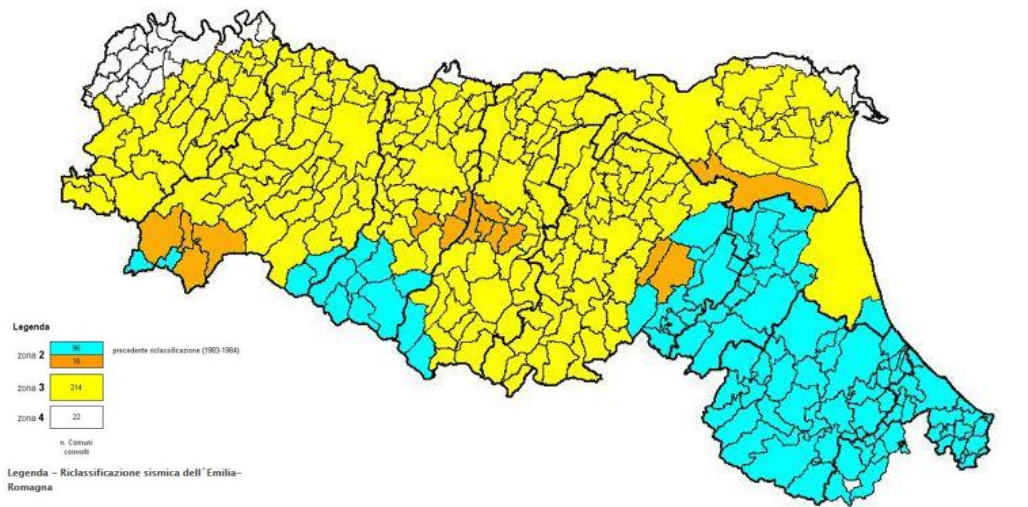

*Distribuzione della sismicità storica dall'anno 1000 al 2006 (Catalogo CPTI11)*

Istituto Comprensivo di Sissa Trecasali	Piano di Emergenza	Ed. 1 Rev. 0
Data: Febbraio 2017	Scuola Primaria "G. Marconi" di Sissa	Sez. I-Pag.10 di 25

Data e Ora (UTC) ⓘ	Magnitudo ⓘ	Provincia/Zona ⓘ	Profondità ⓘ	Latitudine	Longitudine
2013-12-18 04:00:54	3.4	PARMA	25	44.52	10.20
2013-09-08 04:39:02	3.4	PARMA	23	44.54	10.22
<b>2012-01-27 14:53:12</b>	<b>4.9</b>	<b>PARMA</b>	72	44.52	10.01
2011-09-19 05:34:34	3.4	PARMA	23	44.64	10.22
2011-09-10 17:28:00	3.4	PARMA	18	44.64	10.25
2011-09-08 13:17:28	3.6	PARMA	20	44.64	10.20
2008-12-25 03:08:29	3.9	PARMA	22	44.56	10.31
2008-12-24 12:22:58	3.6	REGGIO EMILIA	23	44.52	10.41
<b>2008-12-23 23:37:06</b>	<b>4.0</b>	<b>PARMA</b>	19	44.58	10.26
<b>2008-12-23 21:58:26</b>	<b>4.4</b>	<b>REGGIO EMILIA</b>	24	44.53	10.36
<b>2008-12-23 15:24:21</b>	<b>4.9</b>	<b>PARMA</b>	23	44.54	10.35
2008-12-23 15:18:20	3.4	PARMA	26	44.54	10.33
<b>2007-12-28 04:05:43</b>	<b>4.1</b>	<b>PARMA</b>	20	44.51	10.13
<b>2007-07-30 19:05:43</b>	<b>4.2</b>	<b>PIACENZA</b>	21	44.90	10.00
2007-05-09 06:03:49	3.9	REGGIO EMILIA	10	44.80	10.48

Sequenza sismica in zona di Parma dal 2007 al 2013 - Fonte INGV

Dal punto di vista della rete idrica, il territorio comunale è attraversato dal Torrente Taro e dal fiume Po, che distano rispettivamente circa 2 km e 6 km dall'Istituto. Le possibili onde di piena vengono prodotte dalle precipitazioni che interessano la parte medio-alta dei bacini montani, di conseguenza è possibile conoscere con un margine di alcune ore l'approssimarsi di dette onde di piena.

## 5. ANALISI DEGLI SCENARI DI RISCHIO

### 5.1. Modalità e criteri di valutazione

Di seguito vengono analizzati i principali scenari di emergenza ipotizzabili: a ciascuno di essi sono state assegnate una probabilità di accadimento ed una gravità, ed in funzione di tali parametri si associa un valore di rischio. **Sono esclusi da tale processo valutativo scenari di emergenza estremamente improbabili nel contesto preso in analisi quali ad esempio : bomba, fulminazione, attentati o aggressioni.**

	SCENARIO	CONSEGUENZE IPOTIZZABILI
1	Terremoto (cedimenti/crolli)	Schiacciamento, lesioni e ferite, difficoltà nei soccorsi
2	Allagamento / alluvione	Annegamento, difficoltà nei soccorsi
3	Incendio	Intossicazione da fumo, ustioni, difficoltà nei soccorsi
4	Esplosione	ferite, difficoltà nei soccorsi
5	Infortunio / malore	Traumi, lesioni

<b>Istituto Comprensivo di Sissa Trecasali</b>	Piano di Emergenza	Ed. 1 Rev. 0
Data: Febbraio 2017	Scuola Primaria "G. Marconi" di Sissa	Sez. I-Pag.11 di 25

6	Black-Out	Urti, colpi, cadute, difficoltà nei soccorsi
---	-----------	--

Per analizzare il rischio si utilizza una matrice a due fattori di scala, ovvero da un lato la gravità dell'evento dove 1 = non importante, 2= scarsamente importante, 3= sufficientemente importante, 4 = discretamente importante 5 = molto importante,

e dall'altro la probabilità di accadimento

dove 1 = improbabile, 2 = poco probabile, 3 = probabile, 4 = significativamente probabile, 5 = molto probabile.

La matrice segue la logica secondo cui eventi molto gravi, con un'alta probabilità di accadimento sono da valutare come i più importanti; mentre eventi molto gravi ma con bassa probabilità di accadimento sono da valutare comunque come più importanti rispetto agli eventi che non sono molto gravi ma possono accadere spesso.

L'entità dell'emergenza è stata suddivisa in:

- Irrilevante (I);
- Scarsamente Rilevante (S);
- Rilevante (R);
- Molto Rilevante (M)

**Probabilità di accadimento**

<b>5</b>	<b>S</b>	<b>R</b>	<b>R</b>	<b>M</b>	<b>M</b>
<b>4</b>	<b>S</b>	<b>R</b>	<b>R</b>	<b>M</b>	<b>M</b>
<b>3</b>	<b>I</b>	<b>S</b>	<b>R</b>	<b>R</b>	<b>M</b>
<b>2</b>	<b>I</b>	<b>S</b>	<b>S</b>	<b>R</b>	<b>R</b>
<b>1</b>	<b>I</b>	<b>I</b>	<b>I</b>	<b>S</b>	<b>S</b>
	<b>1</b>	<b>2</b>	<b>3</b>	<b>4</b>	<b>5</b>
	<b>Gravità</b>				

Istituto Comprensivo di Sissa Trecasali	Piano di Emergenza	Ed. 1 Rev. 0
Data: Febbraio 2017	Scuola Primaria "G. Marconi" di Sissa	Sez. I-Pag.12 di 25

## 5.2. Caratteristiche , conseguenze e stima

### Rischio sismico

Nel processo valutativo oltre che la classificazione sismica comunale, è stata considerata anche la casistica storica dei sismi di maggior intensità avvenuti nei dintorni del territorio Comunale di Parma. Dai dati raccolti emerge come l'insorgere di fenomeni sismici la cui magnitudo sia tale da costituire rischio effettivo per le persone, sia da considerarsi un evento possibile ma piuttosto raro.

Scenario	Probabilità	Gravità	P x G	Rischio
Terremoto di modesta entità	3	3	9	<b>R</b>
Terremoto di severa entità	1	5	5	<b>S</b>

### Rischio idraulico

Nel processo valutativo, in funzione della distanza plano-altimetrica dell'area di studio con il T.Taro, in funzione della prevedibilità di tali eventi ed alla reale possibilità di concretizzarsi di uno scenario di esondazione, si è attribuito il sottostante grado di rischio (S=IRRILEVANTE).

Scenario	Probabilità	Gravità	P x G	Rischio
Allagamento / alluvione	1	3	3	<b>I</b>

### Rischio incendio ed esplosione

Sulla base delle caratteristiche strutturali ed impiantistiche dell'edificio descritte nei paragrafi precedenti si è attribuita una bassa probabilità di accadimento agli scenari di incendio ed esplosione.

Scenario	Probabilità	Gravità	P x G	Rischio
Incendio	2	3	6	<b>S</b>
Esplosione	1	3	3	<b>I</b>

### Rischio medico – sanitario

I possibili infortuni o malori ipotizzabili sono legati principalmente alle attività sportive svolte in palestra, che ricadono all'interno dell'attività didattica prevista dal piano di offerta formativa degli istituti coinvolti.

Istituto Comprensivo di Sissa Trecasali	Piano di Emergenza	Ed. 1 Rev. 0
Data: Febbraio 2017	Scuola Primaria "G. Marconi" di Sissa	Sez. I-Pag.13 di 25

Scenario	Probabilità	Gravità	P x G	Rischio
Infortunio/malore	2	2	4	<b>S</b>

### **Rischio black-out**

In considerazione del fatto che le attività esaminate nel presente documento vengono svolte esclusivamente in orario diurno e data la rarità di eventi che portino all'assenza di corrente ci considera il rischio black-out di livello basso.

Scenario	Probabilità	Gravità	P x G	Rischio
Black -Out	2	2	4	<b>S</b>

### **5.2.1. Riepilogo dei Rischi valutati**

---

La seguente tabella riassume la valutazione dei differenti scenari di rischio:

Scenario	Probabilità	Gravità	P x G	Rischio
Terremoto di modesta entità	3	3	9	<b>R</b>
Terremoto di severa entità	1	5	5	<b>S</b>
Allagamento / alluvione	1	3	3	<b>I</b>
Incendio	2	3	6	<b>S</b>
Esplosione	1	3	3	<b>I</b>
Infortunio / malore	2	2	4	<b>S</b>
Black-Out	2	2	4	<b>S</b>

In funzione dell'analisi svolta, nella gestione degli scenari viene dato maggior risalto a quelli con maggior rischio, al fine di garantire una risposta efficace agli stessi e ridurre al minimo le conseguenze derivanti dal verificarsi di tali eventi.

---

## SEZIONE II

# PIANO DI EMERGENZA - CRITERI OPERATIVI

### REVISIONI

Rev.	Data	Descrizione
<b>01</b>		
<b>02</b>		
<b>03</b>		
<b>04</b>		
<b>05</b>		

Istituto Comprensivo di Sissa Trecasali	Piano di Emergenza	Ed. 02 Rev. 00
Data: Febbraio 2017	Scuola Primaria "G. Marconi" di Sissa	Sez. II-Pag.15 di 25

## **6. CARATTERISTICHE GESTIONALI**

---

Parte del personale è stato nominato e formato alla lotta antincendio ed al primo soccorso. La formazione di eventuale altro personale avverrà sempre in conformità ai programmi di formazione stabiliti dalla legislazione vigente.

L'attività dei dipendenti in condizioni di normale esercizio prevede un rischio incendio MEDIO, quindi sono stati formati vari addetti con corso specifico.

Per motivi di praticità l'elenco del personale formato sarà inserito ed aggiornato (a cura degli Addetti al SPP interno) nella parte degli allegati ("Elenco addetti formati e presa visione della procedura").

Con le imprese appaltatrici o lavoratori autonomi, eventualmente presenti, che dovessero svolgere attività lavorativa nei locali della scuola, sarà attuato il coordinamento secondo quanto previsto dall'art. 26 del D.Lgs 81/08.

### **6.1. Presenza diversamente abili**

---

Da una verifica fatta con il Dirigente Scolastico, allo stato attuale non si rileva la presenza di lavoratori con problemi di mobilità, udito o vista, tali da pregiudicare l'autonomia degli stessi in situazioni di emergenza, sono invece presenti alunni con disabilità. Gli alunni con problemi di disabilità motoria e quelli non autonomi vengono gestiti in modo tale da rendere agevole l'evacuazione degli stessi in situazioni di emergenza, favorendone la collocazione al piano terra.

Nel capitolo allegati è inserito un modulo denominato "assistenza ai disabili", che dovrà essere aggiornato per ogni assunzione di persone con limitazioni fisiche o in caso di eventi in cui vi sia la possibile presenza di disabili all'interno della struttura; in tal caso saranno applicate specifiche procedure per l'evacuazione di tali persone.

### **6.2. Mansioni per l'emergenza**

---

Ai fini dell'organizzazione dell'emergenza, tenuto conto dell'organigramma del personale in servizio, nel capitolo "allegati" vengono riportate le mansioni attribuite al personale che compone la squadra di emergenza.

In ogni caso sarà cura del Dirigente Scolastico e del personale addetto all'emergenze aggiornare tempestivamente il mansionario per l'emergenza al variare del personale dipendente o delle condizioni di lavoro.

### **6.3. Coordinamento dell'emergenza**

---

Vista la dislocazione del personale su zone differenti, vista l'estensione dei locali e la presenza di alunni, è opportuno individuare un coordinatore fisso per l'emergenza, che nella fattispecie è identificabile nel

Istituto Comprensivo di Sissa Trecasali	Piano di Emergenza	Ed. 02 Rev. 00
Data: Febbraio 2017	Scuola Primaria "G. Marconi" di Sissa	Sez. II-Pag.16 di 25

Preposto/Referente di Plesso/Addetto, e un suo sostituto, al fine di garantire la presenza costante di persone che possono decidere l'azione migliore da intraprendere.

Tale coordinatore valuterà lo stato di gravità della situazione e chiederà l'attuazione delle procedure necessarie per la gestione del tipo di emergenza in corso. Gli addetti della squadra collaboreranno attuando quanto previsto nel piano di emergenza; in particolare, l'addetto che rileva che la situazione è pericolosa, informerà il coordinatore della gravità della situazione, affinché esso possa valutare la necessità di effettuare lo sfollamento delle persone verso il punto di raccolta stabilito indicato nelle planimetrie di emergenza esposte, il coordinatore provvederà direttamente o incaricando qualcuno all'attivazione dei soccorsi esterni e, se necessario, chiederà la messa in sicurezza degli impianti. L'intervento del coordinatore sarà effettuato tenendo in considerazione i livelli di gravità dell'emergenza, citati all'inizio del presente documento.

Gli addetti quando necessario (pericolo grave ed imminente, urgenza, indisponibilità del coordinatore, ecc..) possono provvedere in autonomia all'attivazione dei soccorsi esterni ed all'attivazione delle procedure di evacuazione.

#### **6.4. Lotta antincendio**

---

Gli addetti incaricati verranno a conoscenza della situazione di emergenza tramite:

1. rilevamento diretto;
2. segnalazione da parte di qualcuno;
3. ascolto del segnale di allarme.

In ogni caso gli addetti interverranno alla lotta antincendio con l'estintore più vicino e si atterranno alla formazione ricevuta. In caso di emergenza grave, contatteranno il coordinatore dell'emergenza, o se necessario provvederanno direttamente, affinché venga effettuata la messa al sicuro delle persone, l'attivazione dei soccorsi esterni e la messa in sicurezza degli impianti.

#### **6.5. Messa al sicuro delle persone**

---

Su indicazione degli addetti o del coordinatore dell'emergenza, all'ascolto del segnale di allarme e comunque in caso di emergenza, gli addetti incaricati inviteranno le persone presenti ad abbandonare i locali per raggiungere il punto di raccolta stabilito, ubicato in corrispondenza dell'ingresso principale, ed indicato nelle planimetrie di emergenza esposte.

Gli addetti durante l'evacuazione aiuteranno le persone che dovessero trovarsi in difficoltà e chiuderanno alle spalle le porte; un addetto sarà incaricato a prelevare la cassetta di medicazione mobile per portarla presso il punto di raccolta.



Dopo aver verificato possibilmente tutti i locali, gli addetti dovranno dirigersi verso i punti di raccolta dove effettueranno la verifica delle persone presenti, per accertarsi che nessuno sia rimasto bloccato all'interno dei locali.

---



Istituto Comprensivo di Sissa Trecasali	Piano di Emergenza	Ed. 02 Rev. 00
Data: Febbraio 2017	Scuola Primaria "G. Marconi" di Sissa	Sez. II-Pag.17 di 25

## **6.6. Interventi di primo soccorso**

---

Un'azione di primo soccorso può costituire una delle fasi da attivare nell'ambito della gestione di un'emergenza originata ad esempio da un incendio o essere fine a se stessa (quando l'infortunio è l'unica conseguenza di un evento accidentale, di un'errata procedura di lavoro o altri eventi accidentali). In ogni caso, il servizio di primo soccorso e il nucleo dei soccorritori devono disporre di una propria autonomia operativa, in modo da assicurare sempre un intervento immediato ed efficiente alle persone colpite.

Alla richiesta di soccorso sanitario o al rilevamento diretto di un infortunato, gli addetti dovranno tempestivamente recarsi sul posto dell'evento per attuare le prime manovre o cure del caso, se necessario preleveranno o chiederanno i presidi sanitari della cassetta di pronto soccorso presente. Qualora l'intervento risultasse insufficiente dovranno chiedere l'attivazione dei soccorsi esterni al coordinatore dell'emergenza o ai colleghi presenti; l'addetto incaricato provvederà poi alla chiamata dei soccorsi esterni. Nel caso di emergenza sanitaria di lieve entità, qualora l'infortunato rifiuti l'intervento dei soccorsi esterni, il coordinatore dell'emergenza, ritenuto ragionevole il rifiuto, non provvederà all'attivazione dei soccorsi esterni, tuttavia procederà alla compilazione del modulo "Dichiarazione di rinuncia assistenza". In caso di evacuazione dei locali l'addetto incaricato preleverà la cassetta di medicazione e la porterà nel punto di raccolta.

Per la gestione dei presidi sanitari vedasi allegato "Scheda di controllo materiale Sanitario".

## **6.7. Reazioni allergiche e intossicazioni**

---

Tra le casistiche di incidenti che si possono presentare ve ne sono alcune che richiedono una procedura particolare. Tra queste vi è l'avvelenamento; in questo caso è opportuno reperire la scheda di sicurezza del prodotto che ha causato l'incidente (che deve essere conservata insieme alle sostanze pericolose o facilmente reperibile), contattare il più vicino Centro Antiveneni, (dopo aver chiamato i soccorsi) comunicando il tempo trascorso dall'esposizione e tra esposizione e comparsa di eventuali sintomi. L'avvelenamento si determina con l'assunzione di sostanze dannose per le quali è necessario ricorrere all'azione limitante di un antidoto o di un intervento specifico, e quindi la chiamata al Centro Antiveneni può avere priorità sul Pronto Soccorso in caso di:

- ingestione di eccessive quantità di farmaci;
- ingestione di tossici di sintesi ad uso agricolo (es. pesticidi, fitofarmaci);
- contatto con veleni animali (es. insetti, vipere, scorpioni);
- ingestione di funghi velenosi o di alimenti avariati;
- ingestione o contatto con sostanze e alimenti ai quali la persona è sensibile

Alcuni dei principali "Centri Antiveneni" in Italia sono riportati in allegato.

## **6.8. Simulazioni periodiche di emergenza sanitaria**

---

Istituto Comprensivo di Sissa Trecasali	Piano di Emergenza	Ed. 02 Rev. 00
Data: Febbraio 2017	Scuola Primaria "G. Marconi" di Sissa	Sez. II-Pag.18 di 25

E' buona norma verificare periodicamente l'efficacia del Piano di emergenza non solo per l'emergenza incendio, ma anche per altri tipi di emergenza ed in particolare risulta utile per l'emergenza sanitaria e terremoto.

Lo Scopo della simulazione consiste in:

- verificare la conoscenza delle procedure da parte degli addetti incaricati e del personale presente;
- verificare l'adeguatezza e l'attualità delle procedure alla situazione presente nel sito;
- verificare l'efficienza dell'organizzazione.

Nell'Allegato "Simulazione periodica emergenza" si riporta la scheda di registrazione delle simulazioni.

## **6.9. Messa in sicurezza degli impianti**

---

In caso di emergenza grave legata ad esempio ad un incendio, ad un'anomalia elettrica o ad un allagamento, l'addetto incaricato si recherà presso uno dei dispositivi generali di sgancio presenti, quindi effettuerà il sezionamento dell'impianto elettrico, secondo la procedura definita in allegato.

## **6.10. Comunicazioni interne ed esterne**

---

Le comunicazioni interne per segnalare di un'emergenza in corso e quelle tra i vari addetti della squadra di emergenza per l'intervento da effettuare, possono avvenire con i telefoni di rete fissa installati nei vari locali e con i telefoni portatili cellulari.

La chiamata dei soccorsi esterni potrà essere effettuata dall'addetto in servizio, su indicazione del coordinatore dell'emergenza od eventualmente degli addetti all'antincendio o al primo soccorso. Il coordinatore o gli addetti potranno decidere di effettuare direttamente la chiamata dei soccorsi esterni, dandone poi comunicazione alla centrale operativa.

Durante la telefonata verranno fornite le informazioni utili per l'attivazione dei soccorsi necessari.

## **6.11. Accessibilità dei soccorsi**

---

L'addetto incaricato, dopo aver ricevuto notizia di un'emergenza grave in corso, effettuerà una verifica esterna per accertarsi che non sia impedito l'accesso ai soccorsi, e provvederà ad aprire eventuali porte.

L'addetto all'accessibilità dei soccorsi ha anche il compito di presidiare l'ingresso, infatti, una volta aperte le porte, si recherà in strada per attendere i soccorritori esterni, al cui arrivo fornirà informazioni utili per l'accesso all'edificio e per il raggiungimento del punto oggetto dell'evento. Durante l'attesa presiederà l'ingresso in modo da segnalare il rischio e la condizione di emergenza a chiunque acceda all'area, ed in modo da impedire l'accesso a persone non addette all'emergenza.

## **6.12. Dinamica di gestione dell'emergenza**

---

<b>Istituto Comprensivo di Sissa Trecasali</b>	Piano di Emergenza	Ed. 02 Rev. 00
Data: Febbraio 2017	Scuola Primaria "G. Marconi" di Sissa	Sez. II-Pag.19 di 25

Al fine di fornire una migliore spiegazione della dinamica delle fasi principali della gestione dell'emergenza, vengono di seguito proposti alcuni diagrammi che evidenziano il percorso dalla diramazione del segnale di allarme, all'attivazione delle figure che si occuperanno di specifiche mansioni quali la lotta antincendio, la chiamata dei soccorsi esterni, ecc.

Il diagramma che segue rappresenta il primo stadio di un'emergenza, durante il quale viene definito il livello di emergenza.

---

<b>Istituto Comprensivo di Sissa Trecasali</b>	Piano di Emergenza	Ed. 02 Rev. 00
Data: Febbraio 2017	Scuola Primaria "G. Marconi" di Sissa	Sez. II-Pag.20 di 25

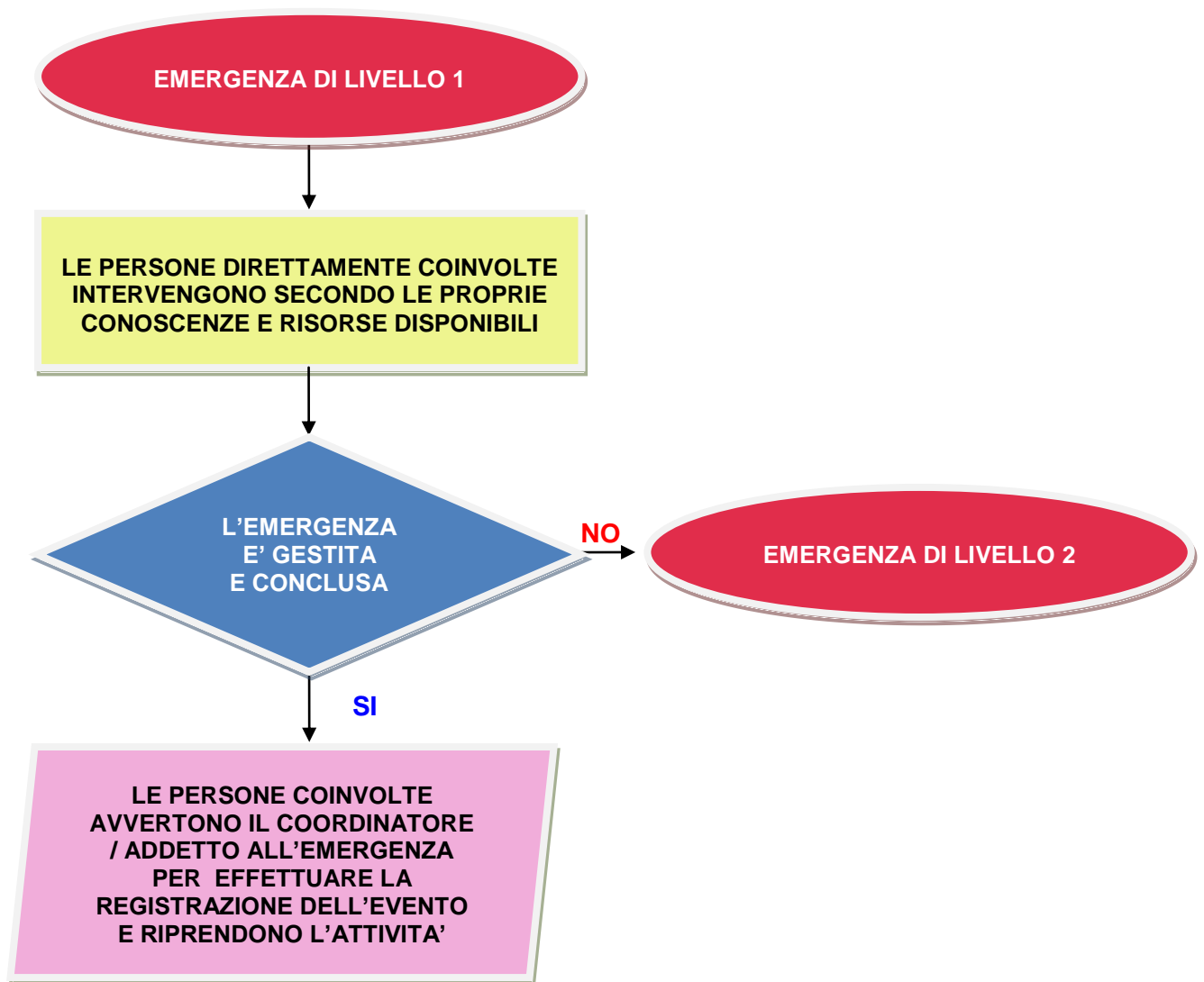

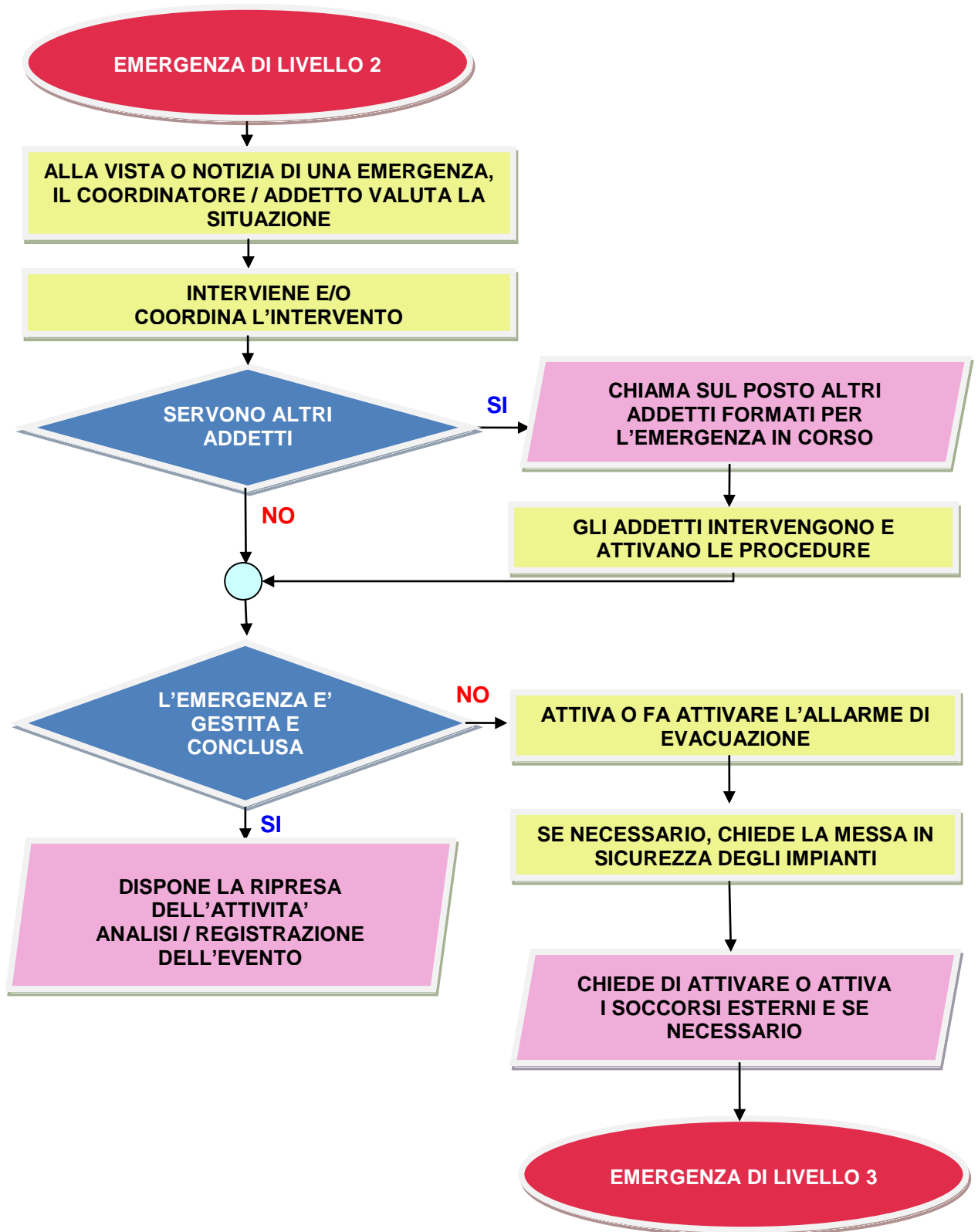

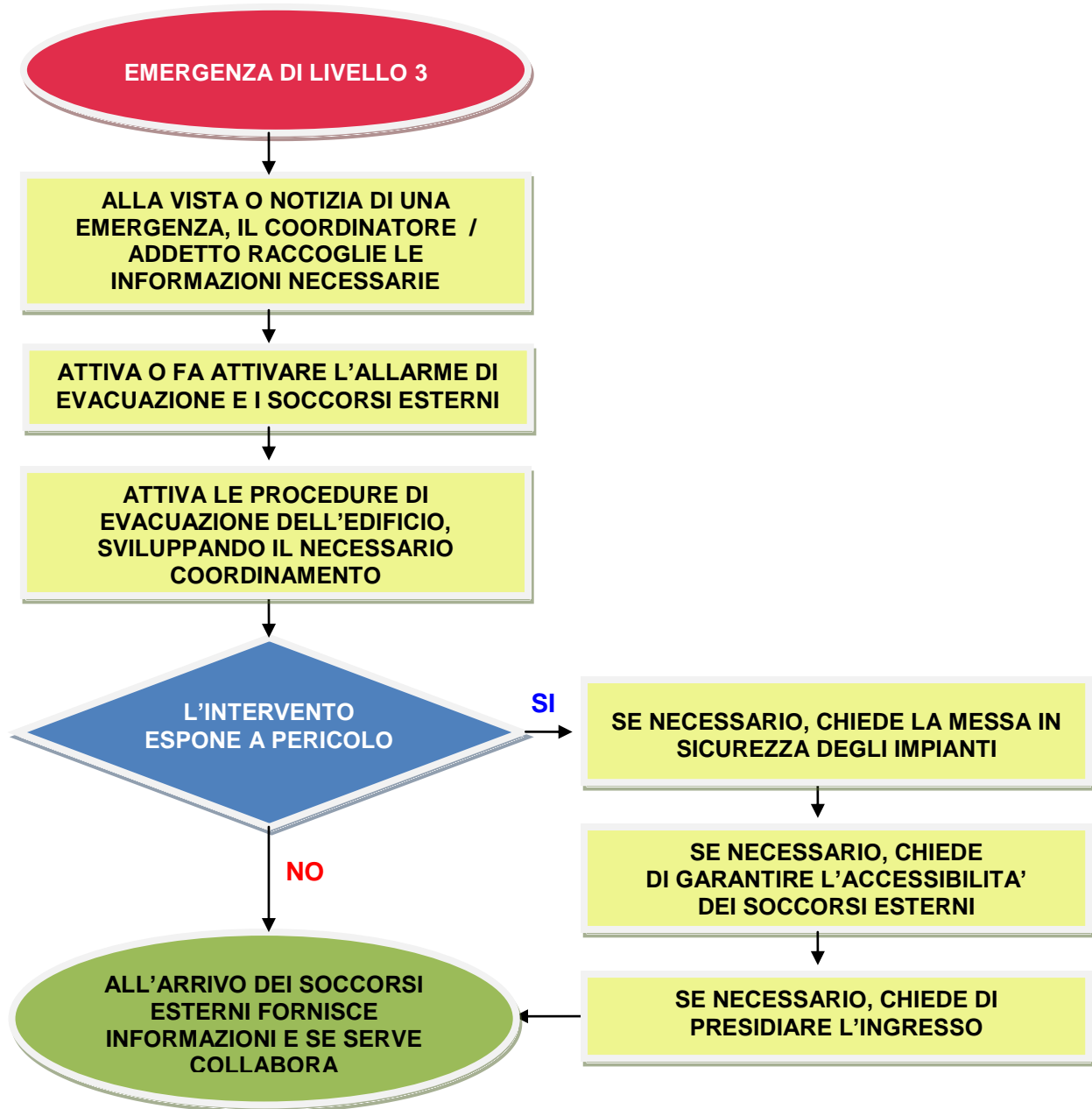

<b>Istituto Comprensivo di Sissa Trecasali</b>	Piano di Emergenza	Ed. 02 Rev. 00
Data: Febbraio 2017	Scuola Primaria "G. Marconi" di Sissa	Sez. II-Pag.23 di 25

## **7. REVISIONE ED AGGIORNAMENTO**

---

Le responsabilità dell'applicazione della presente istruzione sono dettate dal D.Lgs. 9 aprile 2008, in particolare l'art. 18 prevede che il Dirigente Scolastico designi obbligatoriamente gli addetti alla gestione dell'emergenza. Il Decreto (art.43) prevede inoltre che i lavoratori designati non possano rifiutare l'incarico se non per giustificato motivo. Gli addetti all'emergenza sono comunque chiamati ad intervenire in relazione all'informazione e alla formazione ricevute.

I contenuti della formazione in materia antincendio sono dettati dal D.M. 10 marzo 1998.

Qualora le condizioni di esercizio dell'attività dovessero essere modificate nel tempo, sarà necessario aggiornare il presente documento.

Fanno parte integrante del presente documento tutti gli allegati di seguito riportati (fra cui procedure, planimetrie, ecc..)

Data \_\_\_\_\_

Il Dirigente Scolastico

\_\_\_\_\_

Per presa visione e condivisione dei contenuti

Data \_\_\_\_\_

Il Rappresentante dei Lavoratori per la sicurezza

\_\_\_\_\_

\_\_\_\_\_

## **SEZIONE III**

## **ALLEGATI**

### REVISIONI

Rev.	Data	Descrizione
<b>01</b>		
<b>02</b>		
<b>03</b>		
<b>04</b>		
<b>05</b>		



<b>Istituto Comprensivo di Sissa Trecasali</b>	Piano di Emergenza	Ed. 02 Rev. 00
Data: Febbraio 2017	Scuola Primaria "G. Marconi" di Sissa	Sez. III-Pag.25 di 25

## **8. ALLEGATI**

---

Gli allegati sono raccolti nel documento "Procedure di Emergenza", e sono costituiti da: istruzioni, le procedure e la modulistica per la corretta gestione dell'emergenza; le procedure allegate sono parte integrante del Piano di Emergenza e possono essere aggiornati periodicamente e in caso di necessità:

- **INDIVIDUAZIONE DELLE FIGURE COINVOLTE**
  - **PR\_1 PROCEDURA GENERALE IN CASO DI EMERGENZA**
  - **PR\_2 PROCEDURA PER LE EMERGENZE INCENDIO**
  - **PR\_3 PROCEDURA PER IL PRIMO SOCCORSO**
  - **PR\_4 PROCEDURA PER LA MESSA IN SICUREZZA DEGLI IMPIANTI**
    - a. SEZIONAMENTO IMPIANTO ELETTRICO
    - b. INTERCETTAZIONE DEL COMBUSTIBILE
  - **PR\_5 PROCEDURA PER LA CHIAMATA DEI SOCCORSI ESTERNI**
  - **PR\_6 PROCEDURA PER L'EVACUAZIONE**
    - a. PERSONALE
    - b. ADDETTI EMERGENZE
    - c. DISABILI
  - **PR\_7 PROCEDURA PER EMERGENZA CALAMITA'**
    - a. TERREMOTO
    - b. ALLAGAMENTO/ALLUVIONE
    - c. PICCOLI CROLLI
    - d. TROMBA D'ARIA
  - **PR\_8 PROCEDURA PER EMERGENZA BLACKOUT**
  - **MODELLI NOMINE**
  - **SCHEDA DI CONTROLLO MATERIALE SANITARIO**
  - **NUMERI "CENTRI ANTIVELENI"**
  - **MODELLO DICHIARAZIONE RINUNCIA ASSISTENZA**
  - **ELENCHI PERSONALE E FIRME**
-